THE INSTITUTE FOR ADVANCED STUDIES OF WORLD RELIGIONS

FILM—STRIP NO.
MBB—1971— 201—107

BUDDHIST SANSKRIT MANUSCRIPTS

MICROFILM PROJECT MBB-11

MBB-1973-201
1. Film strip number

69
2. Source

VIMŚATISAPTASAPTATIPŪJĀ
3. Title

4. Additional titles, shortened forms of title, etc.

N.S. + 880 = A.D.
5. Year in which MS was copied (Nepali Samvat and Christian Era)

6. Name of Scribe

NEPĀLĪ PAPER
7. Material (Palm leaf, etc.)

NEWĀRĪ
8. Script

10 cm. x 20 cm.
9. Size

7
10. Lines to a page

34
11. Number of leaves in complete work

x
12. Missing leaves

13. Author and Date of composition (if given)

14. Number of Chapters

15. Remarks Big meditational pūjā of Akṣobhya.

ॐ नमः श्रीअङ्गारकाय॥ ॥अथ· अङ्गारकमण्डलक्रियामाह॥
प्रथमं· पिष्टिक्रमाक· अङ्गारक· मण्डलं लिखित्वा· विधिनाव
प्रस्थापयत्॥ ॥आदौसूर्य्यार्घं· गुरुमण्डलं वकानयत्॥ ॥
पञ्चगव्यशोधन॥ सिन्धूरार्चन॥ मण्डल स्तुति· विसर्जन॥
अङ्गारकसमाधिं कुर्य्यात्॥ कलश· सगुरु· दिवाकर· पूजां कु
र्यात्॥ प्रतिमादियथापूजा॥ ॥अथ· अङ्गारकमण्डल·
भावना॥ तत्रापिष्टिक्रमाक· अङ्गारकमण्डल· कूटाग्गारम

ऽष्य२क्षरयः कृष्णगौरः सित · रक्त · सव्यतन्नमुखः सव्य
करैः क्रमवज्र · वज्र · पद्मानि ॥ वाम · घण्टा · चिंतामणि ·
खड्गानुविज्ञाक्षः ॥ स्वाहस्पर्शवज्रालिङ्गितः ॥ तस्य पूर्वादि ·
दिक्षु · वैरोचनादयः ॥ अग्न्यादिविदिक्षु लोचनादयः ॥
तत्र वैरोचनाः शुक्लः श्यामः शुक्ल · कृष्ण · रक्त · मुखः वज्र ·
वज्र · पुण्डरीक · घण्टा · मणि · खड्ग · धरः ॥ उक्तेषु वक्ष्यमा ·
णेषु वक्त्रेषु · प्रथमं सव्यं · पूर्वकाऽस्याह ॥ वामस्थवक्त्रा

दूर्व्वीविष्क प्रतिपादनक्रमः॥ मूलसव्यवामयाः क्रमलक्षमू
खड्गत्रयवर्ण्णीयतिप्रतिपादनं॥ नत्वसम्भवः पीतः कृष्ण· सिता
स्या· मक्षि· वज्र· चक्र· घण्टा· पीतपद्म· खड्गधनः॥ आमि·
ताभा· नकी· नक· कृष्ण· सिताभ्या· वामकरेण· घण्टाया·
सहनाला गृहीत्वा· हृदये· नकपद्मं· दक्षिणे· करेणविका
सयन्॥ अपरैर्वज्र· चक्र· नत· खड्गहस्त॥ अमोघसिद्धि·
हरित· कृष्ण· सितासाः॥ खड्ग· विश्ववज्र· चक्र· घण्टा· हरि

रूपस्य· सक्षि· पाणिहृदू॥ ऊर्ध्वपङ्क्तौ रथाङ्गनामावर्कमालाहविष्क
म्भिपर्यङ्का· जटामकुटा· रत्नमकुट· विचित्ररत्नाद्याहरत्न·
मण्डिताः॥ लोचनावैरोचनसमा· किन्तु· पुण्डरीकस्थाने·
सितोत्पलं॥ मामकीअक्षोभ्यसदृशी· किन्तु· पद्मस्थाने· नील
नकोत्पलं॥ पाण्डरा· अमिताभसमा॥ तारा· अमोघसिद्धि
समा· विश्ववज्र· चक्र· पीतः नीलोत्पला· घण्टा· रत्न·
खड्गानुविचित्रकि॥ द्वितीयपुट॥ आग्नेयकोणे· रूपवज्रा·

लोचनेव· किन्तुप्रधानन्तुज्वाल्यां· नदर्पहं विज्रह्मा॥ नैऋ
त्ये अव्यवज्रापीता· पीत· कृष्ण· सितमूरवी॥ नीलवीक्षवाद
नकस्यच· प्रधानद्वया॥ ॐ षकनेर्वज्र· नीलोत्पल· नल·
खड्गविज्रनी॥ वायव्य· गन्धवज्रा· पाण्डुनेव· प्रधानन्तुज्वा
ल्यांतु· पीतगन्धअंरवघना॥ ऐशान्ये· नभवज्राठ्यमा· ष्म
म· कृष्ण· सिताख्या॥ कनाल्यां नकनसकाह्ल॥ ॐ षकनेर्वज्र·
वज्र· नेत्र· खड्गान्नविज्रनि॥ तृतीयपुटा पूर्वस्यां पट्टिका·

यां · मैत्रेय · क्षितिगर्भौ ॥ दक्षिणस्यां · वज्रपाणि · खगर्भौ ॥
पश्चिमायां · लोकेश्वर · मञ्जुश्रियौ ॥ उत्तरस्यां · सर्वनीव
र्णविष्कंभि · समन्तभद्रौ ॥ अमी एषां मूलकुलेशसमाः किंतु
मैत्रेयस्य · प्रधानकाञ्चनसपल्लवनागकेशरकुसुमं ॥ पूर्वा
दिद्वारेषु · अग्न्यादिकोणेषु · ऊर्ध्वमधश्च यथाक्रमं · दश
क्रोधाः ॥ तत्र यमान्तकः कृष्ण रक्त कृष्ण · सित · नकास्या ॥ वज्र
मुद्गर · चक्र · वज्राङ्कुश हृदि सव्यपाशतर्जनी घण्टापर्शुनूवि

त्रान:॥ प्रज्ञान्तकः सित· कृष्ण· रक्तवदना· वज्रवज्राङ्कुशि
तदण्ड· खड्ग· क्षत्याक्षतर्जनी· चक्र· पर्शुहस्त॥ पद्मान्तका
रक्ता॥ रक्त· कृष्ण· सितास्या· रक्त· पद्म· खड्ग· मुषल· च
क्र· पर्शु· पाशधरेः॥ विघ्नान्तका· नीला॥ नील· सित· रक्ता
स्या॥ विश्ववज्र· चक्र· मुषल· पाशतर्जनी· चक्र· पर्शुधरः
॥ अचला· नीला॥ नील· सित· रक्तास्या॥ खड्ग· वज्र· चक्र·
तर्जनी· पर्शु· पाश· पाणि:॥ टक्किराजा· नीला॥ नील· सित·

नकमुखः॥ पाशिस्यां· वज्रहुंकारमुद्रासमपन्नैर्वज्र· खड्ग· पा
शाङ्कुशां विज्ञानं ॥ नीलदण्डः कृष्ण॥ कृष्ण· सित· रक्तवक्त्रा
वज्राङ्कनीलदण्डः॥ खड्ग· चक्र· हस्तपाशतर्जनी पद्मपर्शु
धनः॥ महाबलः कृष्ण॥ कृष्ण· सित· रक्तमुखः॥ वज्राङ्क
दण्ड· खड्ग· चक्र· हस्तपाशतर्जनी· पद्म· पर्शु धनः॥ उष्णी
षचक्रवर्त्ती· कृष्ण॥ कृष्ण· सित· रक्तास्याः॥ प्रधानतुग्गा
त्यां· मूर्ध्नीषंमुद्रनिधारयेत्· ध्वज· वज्र· पद्मतर्जनी· ख

ज्ञानप्रसन्नसमाक्रान्तपाणिनर्त्तामिकानखयान पर्याङ्कुश्चन·
खाधानयत्॥ कनिष्ठभ्रचीकरथेव मध्यमं समनरवासिर्वसं
सर्कप्रदाशिन्यो मध्य तुल्याकानहाभि समन्कावतातानां भाषी
घसूडाकविह्· कवित्वान्यथा ॥ हूम्हवाज: कृष्णा॥ क्रवृ:सि
ह·नकाननो·वज्र·वक्र·मत्त·हतसपाशतर्ज्जनी·पद्म·खेक·
धन:॥ उर्नैरक्कास्यादयो·विश्वपद्मापरियथाक्रमं॥ पंचभ्रक·
वज्र·वक्र·नवाहि·मनक·नल·नकपद्म·विश्ववज्र·वक्र·

वज्र· पद्म· विश्ववज्र· चक्र· वज्र· पद्म· विश्ववज्र· नागके
शनपुष्प· चक्र· वज्र· रत्न· पद्म· चक्र· विश्ववज्र· मुद्गर·
वज्र· नकाङ्क विश्ववज्र· खड्ग· मुष्टि वज्रनीलदण्ड· दण्डव
ज्र· वज्रखड्ग· सूर्य्यचन्द्रभूषिताः त्रिमुखा षड्भुजाः खड्गमुष्टि
पुनरन्यत्रापि स्वदेवताचिह्नं रत्न चटिका॥ तत्र वैरोचनादेव्या
वाधिसत्वाश्चन्द्रस्थाः॥ अन्ये सूर्य्यस्थाः॥ अक्षोभ्यादयः सत्व
पर्य्यङ्किनः॥ आचाम्कुप्रत्यालीढवत्सस्थाः॥ त्रिकिमुखनकवर्तु

लौत्रिनत्रा ॥ वालंकानदंकाशमिहीमा ॥ नकावज्रा कविक्र
मन्त्रपादिविश्वघटाष्टमालिन ॥ अत्र वज्रेश्वरवसप्रज्ञा शपत्र
दवका: सूक्ष्मपर्यंकानिष्प्रज्ञा ॥ नकावक्रस्कम्भुयमान्ककाद
यः सत्वाहप्रज्ञा ॥ नाथ्वयथाक्रमं ॥ वज्रावज्रा ल्यापनाभिका
ह्लक्ष्मघ्नत्रकजटा · विश्ववज्री · विश्वनत्री · विश्वपद्मा · विश्व
विश्वगगनवज्रीणी · धनश्रीं धना ॥ अकारस्य हृदिस्थानसत्वा
विडुजः सप्रज्ञानकस्कस्य हृदि ह्रुं ह्रुं ॥ वैनायनस्य हृदि पिण्डं

॥ नत्रिभस्य · स्वा ॥ अग्निकाहस्य · आः ॥ अभाघत्तिङ्रः हा ॥
लोचनादिदेवीनां · लाँ माँ पाँ ताँ ऊः हूं वं हाः स्पर्श वज्रायाः खँ
॥ मैत्रियाद्यष्टानांजुमः ळीँ औँ ऊँ ओँ औँ ओँ सँ · दशक्रोधानांतु · हूं ॥
अकोल्यादीनां हृदयमन्त्रा मण्ड वज्रमण्डलीका · वूँ आँ जीँ खँ हूं
एवं मण्डल वज्रपञ्जरसामन्तन वायुमानन स्तमत्रूपनि · कू
टज्ञानमध्ये · गजेन्द्रापत्री · विश्वपद्मस्यपूष्कनेज्ञाल्या · वज्र
पर्यङ्क नील · अकारस्य · पूर्वेवेनावनसिता · दक्षिणेनलसन्त्व

पीना·पञ्चिम· अमृनाह्नका·उकूनअमाघहिङ्ग्रि·हा
अगन्धदि·मामकि·गावनीपमनी·नाना· वज्रवज्रवज्रु
वज्रनूपादि· वज्रधीन· यमान्तकादि ॥ कन्हहिवज्रुन· न
कक्षादि·पंचपंचामदवपूत्रपत्रिहकन· इर्गिफिपात्रि।अ
नअकालमह्छलंविहाव्य॥ ॥धूप·नीलांजन·लाहु
यका·क्रमन·पूजयनू॥ पूष्पंन्याअ ॐआःअकालायवूँहूँस्व
ॐआःवेगावनायआँहूँस्वपुॐआःनलसमन्तवायऔँहूँस्वपुॐआःअ

कालाय वँ हूँ फट् स्वाहा ॥ ॐ आः अमोघसिद्धि हूँ हूँ फट् स्वाहा ॥ ॐ आः लोचने लाँ हूँ
ॐ आः मामकिये माँ हूँ फट् स्वाहा ॥ ॐ आः पाण्डरवासिनि पाँ हूँ फट् स्वाहा ॥ ॐ आः तारा ना य
हूँ फट् ॥ ॐ आः रूपवज्रा जः हूँ फट् ॥ ॐ आः शब्दवज्रा हूँ हूँ फट्
ॐ आः गन्धवज्रा वँ हूँ फट् ॥ ॐ आः रसवज्रा होः हूँ फट् ॥ ॐ आः
य मैँ हूँ फट् स्वाहा ॥ ॐ आः क्षितिगर्भाय थ्लीँ हूँ फट् ॥ ॐ आः वज्रपाणि ॐ हूँ फट् ॥ ॐ
खगर्भाय ॐ हूँ फट् ॥ ॐ आः लोकेश्वराय ॐ हूँ फट् ॥ ॐ आः मञ्जु
य ॐ हूँ फट् ॥ ॐ आः सर्वनीवरणविष्कम्भिये ॐ हूँ फट् ॥ ॐ आः समन्त

सँहूँहूँरुरु॥ ॐआः यमान्तकहूँहूँरुरु॥ ॐआः प्रज्ञान्तकहूँहूँरुरु
॥ॐआः पद्मान्तकहूँहूँरुरु॥ ॐविघ्नान्तकहूँहूँरुरु॥ ॐआः अच
लहूँहूँरुरु॥ ॐआः टक्किराजहूँहूँरुरु॥ ॐआः नीलदण्डहूँहूँ
रुरु॥ ॐआः महावलहूँहूँरुरु॥ ॐआः उष्णीषचक्रवर्त्तिहूँहूँरु
रु॥ ॐआः सुम्भराजहूँहूँरुरु॥ यथकर्मा· सिद्धमूय॥ अकाल
मृत्यु॥ ॥अथ· अग्निप्रकाशनविधिः॥ भावना॥ ॐवज्र
कुण्डग्नाग्निमनलापां· श्रीभाकमूनीडहूँकाभनम्मींविहा

व्या॥ ॥अथ शादन मन्त्र॥ ॐ सर्वपापदहनवज्र हूं फट्॥ ॐ स
र्वपापविध्वंसनवज्रा हूं फट्॥ ॐ सर्वकर्मावशुद्धिनिरुध्धीकृत
हूं फट्॥ ॐ ह्रूं विनाशयावरणानीऊं हूं फट्॥ ॐ हूं विशोधया
वरणानि हूं फट्॥ ॐ सर्वकर्मावरणानी हूं फट्॥ ॐ ज्वल २
धक २ हन २ आवरणानी हूं फट्॥ ॐ ऊं सन २ प्रसन २ आव
रणानी हूं फट्॥ ॐ हूं हन २ सर्वावरणानी हूं फट्॥ ॐ हूं सर्वाव
रणानी शोधय हूं फट्॥ ॐ हन २ सर्वावरणानी हूं फट्॥ ॐ त्राट २

सर्वावरणानी हूँ फट्॥ ओँ छिन्द २ सर्ववरणानी हूँ फट् ॥
ओँ दह २ सर्वनरकगतिहेतु हूँ फट्॥ ओँ पच २ सर्वप्रेतगति
हेतु हूँ फट्॥ ओँ मथ २ सर्वतिर्य्यग्गतिहेतु हूँ फट्॥ ध्रूलिका
कलशालखं हापाये
जनमन्त्र॥ ॥ अथ अधिवासिक कलशोदकेन अर्घादि
कं प्रक्षालयेत्॥ मन्त्र॥ ओँ नमो भगवते सर्वदुर्गतिपरिशो
धनराजाय तथागतायार्हते सम्यक्संबुद्धाय॥ तद्यथा॥ ओँ शो
धय शोधय २ विशोधय २ सर्वपापविशोधय· शुद्धे विशुद्धे स

र्वकर्मावर्हु विशोधनस्वाहा ॥ मार्गदर्शयन्तु ॥ ॐनल२नल
संहव· नलकिन२ल नलमाला विशुद्ध२शोधयसर्वपापंत्रा
८ ॥ गन्धिदर्शन ॥ ॐपश्च२पश्चाहूवसूरवावल्गांगवऋत्स्वाहा
॥ पूष्पोदक ॥ ॐकंकनि२भावनी२त्रावनी२प्रशिहन· हन२स
र्वकर्मावनहविशोधनस्वाहा ॥ दूनु ॥ ॐभूमाघांप्रशिहन
हन२सर्वकर्म्म क्लेशकयंकनीयस्वाहा ॥ घजा ॥ ॐवाधिस
त्वाप्रीननस्वाहा ॥ कन्ति ॥ ॐनमाहगवक्तअस्मनकितुना

ज्ञाय · तथागतायार्हन्ते सम्यक्संबुद्धाय॥ मन्त्र था॥ ॐ अमृते २
अमृतोद्भवे · अमृतसंभवे · अमृतविक्रान्तगामिन्ये · सर्वक
र्म्मक्षयंकरि स्वाहा॥ धूपमन्त्र · त्या · ला · पंचामृत॥ ॐ बूं आं ·
हिं स्वाहा॥ ॐ पुन्ये २ महापुन्ये अपरमितपुन्ये · अपरमितापु
ण्यज्ञानसंभारे · पवित्र सर्वसंसस्कारपरिशुद्धे धर्म्मगगनग
गनसमुद्गतस्वभावविशुद्धे महानयपरिवारे पंचकामृतहिस
स्वाहा॥ पंचगव्य · मी र्थोदक॥ यस्मिञ्जलं सकलसत्व ·

हृदिस्थितस्य · सर्व्वात्मकस्य · वज्रधर्म्माधिकुलाधिपस्य ·
निःशेषदोषरहितस्य · महासुखस्य · तन्मङ्गलं भवतु ·
तेपरमाभिषेक ॥ यन्मङ्गलं सकलसत्वहितंकरस्य ·
रूढस्य दोषरहितस्य · विशुद्धबुद्धेः · प्रज्ञाङ्गसङ्गरचितस्य
सुखात्मकस्य · तन्मङ्गलं भवतु · तेपरमाभिषेका ॥ यन्मङ्गलं
सुरनरासुरपूजितस्य · धर्म्मस्य शान्तकथितस्य निरुत्तरस्य
॥ लोकत्रयप्रविदितस्य निरात्मकस्य · तन्मङ्गलं भवतु तेप

नमाहिषको। यत्मङ्गलं प्रवनचर्म्मथनस्वनिह्नं· सद्धर्मिग
स्यजिनस्तनगहस्ससारथ।। सत्वपकारनवतुनस्यस्नमङ्गलस्य
नत्मङ्गलं हवंतुम पयमाहिषका।। स्तुतिमंगलगाथा।। ।।
पूनः हावना।। नमोन्तकक बाहकान्तस्थित· लोकपालादिम
यन्।। चतुर्थनकदेवनाऊ· वामलग्रहकं ब्रह्मा· स्कन्धाव
क· विष्णु· स्तुतिपा०कं अक्रोहा· दोवाहादहिकक्रिपाकानक
पमकलअधनं· वद्रहपात्रीस्तनथानी· वह्निहकहाजनं·

नैवेद्य · प्रत्याकाधनं · वायुआरब्याभ्य सर्वदेवा स्तूदिनस्य · मन्त्र
नक संन्य क्तंवाधियानमूखयन्तू ॥ धूप · नीवांजनादि · क्रम
न पूजा · पूर्ष्यंन्याभ · यथर्मा · अकायाम्रव ॥ ॥ ननामन्त्रनक
हाने - मराउलत्र - मुक्तिन - नापभा
श्रीअकालमण्डलप्रवभयमन्तावयन्तू ॥ ॥ पून · पूर्वयन्तू
मण्डल · अपि · घथाहावना ॥ ननामन्त्रनक वाहतकान्तुवन्तू म्यादि ·
मन्त्रनक सन्य क्तंवाधिनियमानाधिमण्डलप्रवभमूखयन्तू ॥
धूप · नीवाजन · पंचापहानपूजा · स्तुति ॥ ॥ ननः सर्वधर्म

नैरात्मा हावयित्वा · आत्मानं हूँकारेण · वज्रज्वालानलार्कहा
वयेत् ॥ तस्य कण्ठे ओँकारेण · पंचसूचिकवज्रं ॥ तत्र वज्रजि
कायालीनं हवेत् · वज्रजिह्वा निम वज्रजिह्वा हवेत् ॥ मन्त्रजाप
क्रया हवेत् · हृदय स्वप्न · ध्ये · स्थित · अकारेण · चन्द्रमण्डलं
तस्योपरि हूँकारेण · पंचसूचिकवज्रं · कनकमध्ये नीलयेत् ॥
वज्रहृदय हवेत् ॥ सर्वमुद्रा आवधमाहवेत् ॥ ॥ तत्रानन्तरं वज्रहा
वनाकर्तव्या ॥ ओँ गन्ध वज्र समय हूँ ॥ ... वज्र वन्ध ॥ ओँ वज्र ·

ज्वालानलार्क हूँ अक्षोभ्य वज्र नमामि ।। ।। ततो · वज्रज्वाला · श्रीअक्षो
चिन्हकेन्ये·
भ्यमङ्गलपूजनानि निष्पाद्य ।। ।। मङ्गल दर्शयन्तु ।। ॐ आः अक्षो-
भ्याय व्रूँ हूँ ।। अक्षोभ्यं दर्शयन्तु ।। १ ।। ॐ आः वैरोचनाय ओँ हूँ ।।
वैरोचनं दर्शयन्तु ।। २ ।। ॐ आः रत्नसम्भवाय ज्रिँ हूँ ।। रत्नसम्भवं
दर्शयन्तु ।। ३ ।। ॐ आः अमिताभाय स्वँ हूँ ।। अमिताभं दर्शयन्तु ।।
४ ।। ॐ आः अमोघसिद्धि हँ हूँ ।। अमोघसिद्धिं दर्शयन्तु ।। ५ ।।
ॐ आः लोचने लाँ हूँ ।। लोचनीं दर्शयन्तु ।। ६ ।। ॐ आः मामकियमाँ हूँ
।। मामकिं दर्शयन्तु ।। ७ ।।

॥७॥ ओँ पद्मनित्य पाँ हूँ॥ पद्मनीं दर्शयस्व॥ ८॥ ओँ आः मामाय-
माँ हूँ॥ मामां दर्शयस्व॥ ९॥ ओँ आः रूपवज्रे जः हूँ॥ रूपवज्रं दर्श-
यस्व॥ १०॥ ओँ आः शब्दवज्रा हूँ हूँ॥ शब्दवज्रां दर्शयस्व॥ ११॥ ओँ आः
गन्धवज्र वँ हूँ॥ गन्धवज्रं दर्शयस्व॥ १२॥ ओँ आः रशवज्र हाः हूँ
॥ रशवज्रं दर्शयस्व॥ १३॥ ओँ आः मैत्रियम हूँ॥ मैत्रि दर्शयस्व॥
१४॥ ओँ आः क्षितिगर्भाय थ्लीँ हूँ॥ क्षितिगर्भं दर्शयस्व॥ १५॥ ओँ आः
वज्रपाणि ओँ हूँ॥ वज्रपाणिं दर्शयस्व॥ १६॥ ओँ आः खगर्भाय ओँ हूँ

॥ रत्नगर्भं दर्शय हूं ॥ १७ ॥ ॐ आः लोकोद्भवनाय ॐ हूं ॥ लोकोद्भवनं दर्शय
हूं ॥ १८ ॥ ॐ आः मञ्जुश्रिय ॐ हूं ॥ मञ्जुश्रिं दर्शय हूं ॥ १९ ॥ ॐ आः स
र्वनीवरणविष्कम्भिय ॐ हूं ॥ सर्वनीवरणविष्कम्भिं दर्शय हूं ॥ २० ॥
ॐ आः समन्तभद्र ॐ हूं ॥ समन्तभद्रं दर्शय हूं ॥ २१ ॥ ॐ आः यमान्त
क हूं हूं ॥ यमान्तकं दर्शय हूं ॥ २२ ॥ ॐ आः प्रज्ञान्तक हूं हूं ॥ प्रज्ञान्तकं
दर्शय हूं ॥ २३ ॥ ॐ आः पद्मान्तक हूं हूं ॥ पद्मान्तकं दर्शय हूं ॥ २४ ॥
ॐ आः विघ्नान्तक हूं हूं ॥ विघ्नान्तकं दर्शय हूं ॥ २५ ॥ ॐ आः अव

लहूँह्रूँ॥ अचलंदर्शयमि॥ २६॥ ॐ आः टक्किराजहूँह्रूँ॥ टक्किराजं
दर्शयमि॥ २७॥ ॐ आः नीलदण्डहूँह्रूँ॥ नीलदण्डंदर्शयमि॥ २८॥
ॐ आः महाबलहूँह्रूँ॥ महाबलंदर्शयमि॥ २९॥ ॐ आः उष्णीषचक्र
वर्त्तिहूँह्रूँ॥ उष्णीषचक्रवर्त्तिंदर्शयमि॥ ३०॥ ॐ सुम्भराजहूँह्रूँ॥ सुम्भरा
जंदर्शयमि॥ ३१॥ दशक्रोधमण्डलदर्शयमि॥ ॥ अथ स्नकन
नलमण्डलप्रवेशयमि॥ धननलमण्डलवाय॥ ॐ हमहाम
ध्येह्नादि॥ पूजा॥ दाहलप॥ ॐ ममसर्वसत्वानः ग्रहजन्त्रदामि

दास मे ऐश्वर्य्यादि· गुनस्या· बुद्ध धर्म्म संघस्या निर्यातयामि ॥

पंचप्रणाम सा के

ओँ वज्र नत्व स्यादि॥ ॥ तत पंचप्रणाम कुर्यात्॥ मरख्या॥ ओँ स

र्व तथागत कायवाक् चित्त प्रणामन· वज्रवन्धनो करोमि॥१॥

पूर्व॥ ओँ सर्व तथागत· पूजा प्रस्थानायात्मानं निर्य्यातयामि॥ ओँ स

र्व तथागत वज्रसत्वाधिष्ठिष्ठितमां॥२॥ दक्षिण॥ ओँ सर्व तथा

गत पूजाभिषेकायात्मानं निर्य्यातयामि॥ ओँ सर्व तथागत· रत्ना

भिषंचमां॥ ३॥ पश्चिम॥ ओँ सर्व तथागत पूजाप्रवर्त्तनायात्मा

नंनिर्य्यातयामि॥ ॐसर्वतथागत वज्रधर्म्मप्रवर्त्तयमां॥ ४ ॥
उत्तव॥ ॐसर्वतथागत पूजाकर्म्मे। आत्मानं निर्य्यातयामि॥
ॐसर्वतथागत॰ वज्रकर्म्म कुरुष्वमां॥ ७॥ इतिपंचप्रणाम ॥
॥ ॥ गता॰ स्तकेन॰ गुरुवनिवदयेत्॥ प्रार्थयेत्॥ ददामिस
मयं तत्त्वं॰ बोधि चित्तं च ददामि॥ प्रवभयस्व महानाथ॰ महा
मात्र पूर्नवन॥ त्रिप्रार्थयेत्॥ नतत्रयं सम्भनतं॰ सर्वप्राणिद
यामय॰ अनुमोदे॰ तत्पुण्य बुद्धवा। भोददमम॥ त्रिपाठ॥

वज्रवैयर्य्यसकलं· दत्वानाथवदस्वमः ।। वज्रदवकयाहल्व·मा
चार्य्यपनिकर्म्मेव ।। समयं सर्वबुद्धानां· सम्वरं तथ्य मम कुरु ।। आ
चार्य्यस्यामहंनित्यं· सर्वसत्वार्थकारणात् ।। ।। ततः· आचार्य्येन
मतकेवदत् ।। अद्यारभ्य त्वं मम पुत्रमन्यास ।। ।। ततावाधि
शिष्यं· जैवलि पुक्का· वित्रियाकी
चित्तोत्पादनं कारयत् ।। ततोजानुमण्डल पृथ्वीव्यां· प्रतिस्थ
पयत्· हृदयाञ्जलिवज्रा· पापप्रतिदेशयत् ।। समन्वाहरन्तु
मां· दशसुदिक्ष सर्वबुद्धबोधिसत्वा· सर्वतथागत· वज्रानल·

पद्म· कर्म्म· कुलावस्थिताध्य॥ सर्वमुद्रामन्त्रविद्या· देवता
अहममुकनामा· दशसु दिक्षु· सर्वबुद्धबोधिसत्वानां· सर्व
तथागत· वज्र· रत्न· पद्म· कर्म्मकुलावस्थितानां· सर्वमुद्रा
मन्त्रविद्यादेवतानां· पुरतः सर्वपापं प्रतिदेशयामि॥ विस्त
रेषु दश दिक्षु· अतिक्रान्तानागतप्रत्युत्पन्नानां· सर्वबुद्धबोधि
सत्वानां· प्रत्येकबुद्धार्य्य· श्रावक· सम्यग्मार्गगतः सम्यक्प्रति
पन्नानां· सर्वसत्वनिर्य्यानांच· सर्वपुण्यस्कन्धानुमोदयामि॥

दशसुदिक्षु सर्वबुद्धा· भगवन्तो२ प्रवर्त्तितं च धर्म्मचक्राम

ध्येष· धर्म्मचक्र· प्रवर्त्तनाय· दशदिक्षु· सर्वबुद्धानां भगव

तांपरिनिर्वातुकामानां यावद२ परिनिर्वाणाय॥ क्षतिपाप·

दशना॥ सर्वबुद्धबोधिसत्वसर्वसत्वा· प्राप्नुवन्तुकाम· भवा

सन्न भगवन्काम॥ ॥अथ· पूजद्रव्यंदर्शनं॥ ॐ सर्वतथागत·

पुष्पपूजांमेघ· समुद्रस्फुरन· समयेहूं॥ पुष्पंदर्शयहूं॥

ॐ सर्वतथागत· धूपपूजांमेघ· समुद्रस्फुरन समयेहूं॥

धूपं दर्शयमू ॥ ॐ सर्वतथागत आलोक पूजामेघ समुद्रस्फुरन
समये हूँ ॥ दीपं दर्शयमू ॥ ॐ सर्वतथागत गन्ध पूजामेघ
समुद्रस्फुरन समये हूँ ॥ गन्धं दर्शयमू ॥ ॐ सर्वतथागत नस्
पूजामेघ समुद्रस्फुरन समये हूँ ॥ नैवेद्य दर्शयमू ॥ ॐ सर्व·
तथागत हास्य·लास्य·क्रिडा·रतिकूट·सौख्य· पूजामेघ समुद्र
स्फुरन समये हूँ ॥ वज्र घण्टवाद्यं दर्शयमू ॥ ॥ ततः कृता
ञ्जलिनायावयमू ॥ अस्मावला समन्त सावच्च म्मिक्षः कतृक्ष

त्मकाः अगनद्दः खहानिर्मलः॥ अ्सतमन्क सर्वगदशित्रिदायि
नि॥ अ्सतमावला सतमवनाग्रधर्म्मिदः गगदसतमावकान्नावि
यक गद नक्ष कनन्नूकंप्प सिमिक सर्व सत्व थउ· वनसित्रि·
नायिक॥ विगफापमभ्र· अ्सतमन्कसित्रिभु॥ सतककामलाक
कनूदवगकाविका· प्रक्षिथानासित्रिननिनाथ· धर्म्मका॥ जग
नार्थ साधनपनासतमंक्षिनि· भगकं विनाविक· महाक्रपासतनां
॥ननिनाथकाकनूदवानिकावलीनभ्रजक· त्रिलाकवनसि

द्विदायिका॥ ऊभिनामिनिषु· स्तसमा फिङ्गना· स्तुगनिगन·
स्वपिऊक्षा स्तूचर्मणा॥ त्रिसमयाग्रस्ति द्विवनदादयकुभव
नदानमाग्रमागनिसदा॥ सकल त्रिलोकवनस्ति द्वियायि
का· नाथा त्रियध्वगफिकां ऊनामना॥ ॥ॐ फिक्षना
ऊलिनायावयनू॥ ॥

॥ पूनर्विसमिपूजा॥

॥ पृथ्यादिदयानू॥

ॐ सर्वतथागत· पुष्प पूजामेघ
समुद्रस्फरणसमये हूं ॥ ॥
॥ पुष्पं दद्यात् ॥ १ ॥

ॐ सर्वतथागत· धूप पूजामेघ
समुद्रस्फरणसमये हूं ॥ ॥
॥ धूपं दद्यात् ॥ २ ॥

ॐ सर्वतथागत· आलोकपूजा मेघसमुद्रस्फरणसमये हूँ ॥

॥ दीपं दद्यात् ॥ ३ ॥

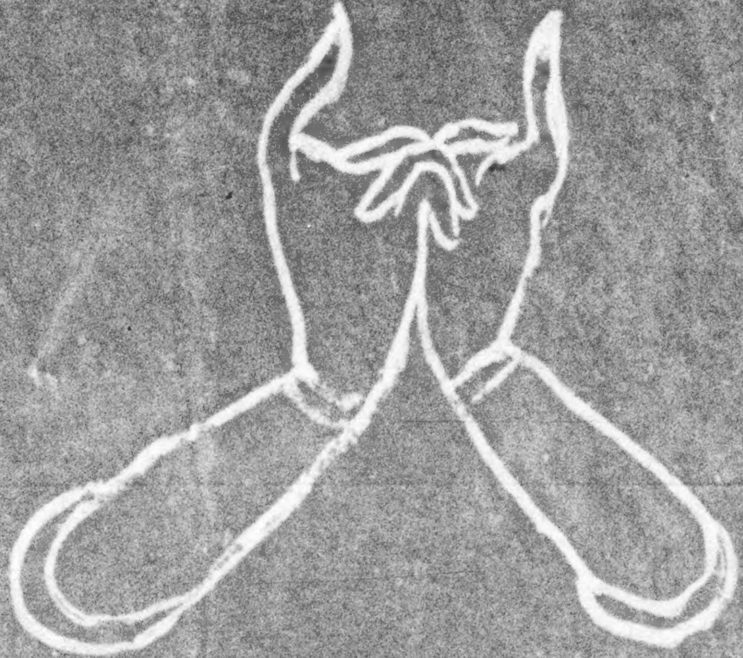

ॐ सर्वतथागत· गन्धपूजा मेघसमुद्रस्फरणसमये हूँ ॥

॥ गन्धं दद्यात् ॥ ४ ॥

ॐसर्वतथागत·वाद्यङ्गनृत्ता
लंकारपूजामेघसमुद्रस्फरणस
मयेहूं॥ ॥ नृत्तालनक्ष॥ ५ ॥

ॐसर्वतथागत·हास्यलास्य·
रतिक्रीडासौख्यानुत्तरपूजामे
घसमुद्रस्फरणसमयेहूं ॥
॥ हृदनं॥ ६ ॥

ॐ सर्वतथागतवाद्यञ्जवस्त्रालं
कारपूजांमेघसमुद्रस्फरणसम
ये हूं ॥ ॥ वस्त्रदयान् ॥ ७ ॥ ॥

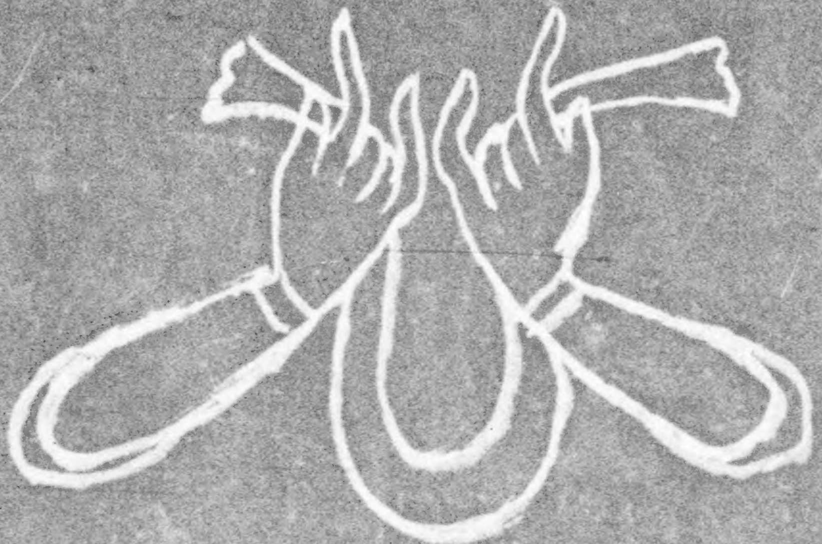

ॐ सर्वतथागतवज्राचक्षपूजा
मेघसमुद्रस्फरणसमये हूं ॥
॥ वज्राचक्ष ॥ ८ ॥

ॐसर्वनथागनमहावज्रानूत्तरदा
नपारमिनापूजांमेघसमुद्रस्फुर
णसमयहूं॥ ॥लास्या॥ ९ ॥

ॐसर्वनथागनानूत्तरवीर्यंग
ताच्छीलपारमिनापूजांमेघस
मुद्रस्फुरणसमयहूं॥ माला१०

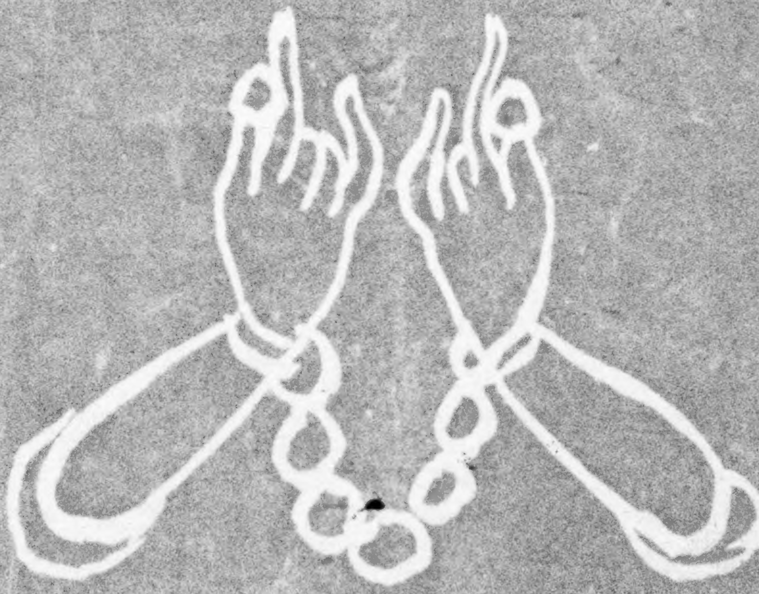

ॐसर्वतथागतानुत्तर·धर्मविचा
ध·क्रान्तिपारमितापूजामेघसमु
द्रस्फरणसमयहूं॥ ॥गीता११॥

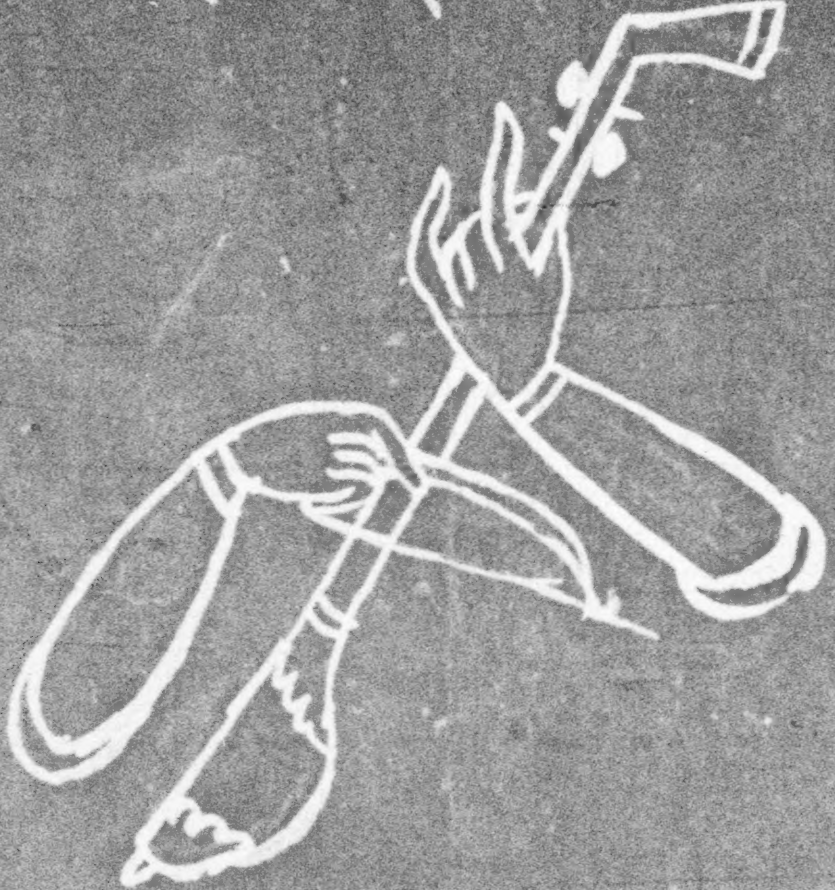

ॐसर्वतथागतसंसारपरित्या
गानुत्तरवीर्य्यपारमितापूजामे
घसमुद्रस्फरणसमयहूं॥ नृत्या
१२॥

ॐ सर्वतथागतानुकूलसौख्यवि
तान ध्यान पानमिता पूजामेघ
समुद्रस्फरण समये हूं ॥१३ पूजा॥

ॐ सर्वतथागतानुकूलक्लेशच्छे
दनी प्रज्ञापानमिता पूजामेघ
समुद्रस्फरण समये हूं ॥ पूजा॥ १४॥

ॐ सर्वतथागत·प्राक्षिधिपानामि
का पूजामेघसमुद्रस्फरणसम
यहूँ॥ ॥दीपा॥ १७॥

ॐ सर्वतथागत·उपायगन्ध
नाअननिर्गल्भअपायपानामिका
पूजांमेघसमुद्रस्फरणसमय
हूँ॥ ॥गन्ध॥ १६॥

ॐ सर्वतथागतकायनिर्यातन
पूजामेघसमुद्रस्फरणसमय
हूँ ॥ ॥ प्रणाम ॥ १७ ॥

ॐ सर्वतथागतवाक्निर्यातन
पूजामेघसमुद्रस्फरणसमय
हूँ ॥ ॥ वज्राञ्जलि ॥ १८ ॥

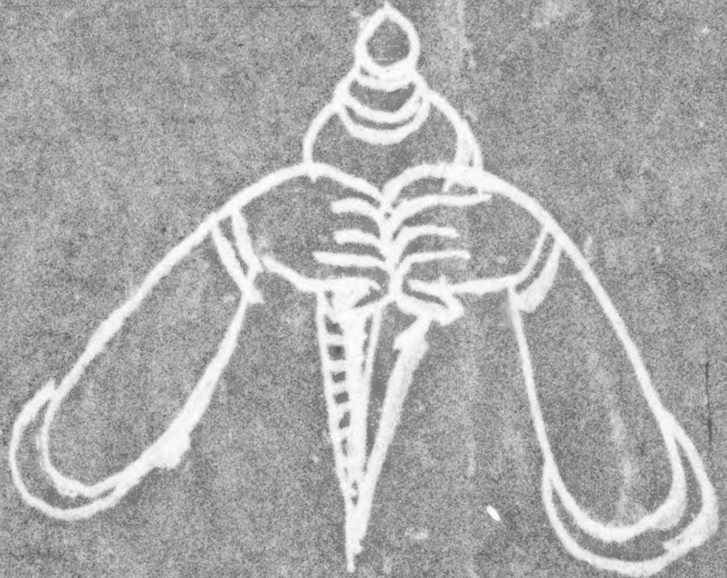

ॐ सर्वतथागत·चित्तनिर्यातन
पूजामेघसमुद्रस्फरणसमय
हूँ ॥ ॥ हृदयपूजाञ्जलि ॥१९॥

ॐ सर्वतथागतगुह्यनिर्यातन
पूजामेघसमुद्रस्फरणसमय
हूँ ॥ ॥ आलिंगण ॥२०॥

त्रयविंसतिप्रकारेन पूजाहि सर्वतथागतान् संपूज्य· आत्मानं·
सर्वबुद्धबोधिसत्वस्या· निर्यातयामि· सर्वदा सर्वकालं प्रतिग्र
ह्णन्तुमां· महाकारुणिकानाथा· महासमयप्रतिबिंव प्रयच्छन्तु·
तच्चकुसलमूलं सर्वसत्वसाधारणं कर्त्तव्यं·।। अनेनकुशल
मूलेन· सर्वसत्वा सर्वलौकिक· लोकोत्तर· विपत्तिविगता भवन्तु
सर्वलौकिक· लोकोत्तर· संपत्तिसमन्विताश्च· सर्वेव सुखेन· सुख
वसामनेन· बुद्धा भवन्तु नमो नमः।। अनेन वाहं कुशलेन कर्म(

ष्मानह्वयपूर्वज्ञानवद्धलोकः· दशभयधर्म्मैजगतोहिताय·मावय
सत्वा· वद्धद्वः स्वपीतिजानू॥ ॥अनुकृत्यायां सम्यक्ं वा स्बेपाश्रि
श्रमयघ्य· सम्वनंगृह्णयाहू॥ ॥उत्सादयामिपनमं· वाधिवि
कूमनकूं॥ यथात्रियध्वनाथानां· सम्वार्थेकृतनिश्चयं॥
त्रिविधंशीलशिक्षांच· कुशलंधर्म्मसंग्रहं॥ सत्वार्थक्रिया
शीलं·प्रतिगृह्णाम्यहंइदं॥ वुद्धंधर्म्मंवसंघंच· त्रिरत्नाग्रमनु
त्तरं॥ अद्याग्रेणग्रहीष्यामि सम्वरंवुद्धयोगजं॥ वज्रघण्टंच

मुद्राश्च प्रतिगृह्णामि तत्वतः॥ आचार्य्यञ्च गृहीष्यामि महाव
ज्रकुलोच्चयं॥ चतुदानं प्रदास्यामि षट्कृत्वा तु दिने दिने॥ महा
रत्नकुलयोग समये च मनोनुगे॥ सद्धर्म्मं प्रतिगृह्णामि बा
ह्यगुह्यत्रियानकं॥ महापद्मकुलोद्भूते महाबोधिसमुद्भवं॥ सम्वरं
सर्वसंयुक्तं प्रतिगृह्णामि सर्वतः॥ पूजाकर्म्म यथाशक्त्या महाकर्म्म
कुलोच्चये॥ उत्पादयामि परमं· बोधिचित्तसमुद्भवं॥ गृहीत्वा सम्वरं
कृत्स्नं· सर्वसत्वार्थकारणात्॥ अतीर्णान्तारयिष्यामि अमुक्तान्मो

वयाम्यहं ॥ सूनाथवस्कानांक्षअयिष्यामि सर्वसत्वांस्थापयामि निर्वृत्तौ

॥ ॥ वृक्षनिमन्तकेन प्रार्थना ॥ ॥ ततः मण्डली पनिस्त कल

शंम्यहित्वा अहिषकंदयात् ॥ ततः मण्डलस्थ कारयेन· स्वयम

हिषकक्रतं सर्वपापविमुक्तं स्नाना नतन पविपूतिकं ॥ पुनश्च

तूपानभिनपविपूविनंक्रावयत् ॥ ॐ सर्वतथागताहअहिषिवृहं

॥ कमलावर्क्रमुद्राया· भिनतिस्थापयित्वा· पवतथागतैनाभिषि

कंक्रावयतु ॥ ॥ धन· मण्डलयात· कलशया· लखकया· ननक

हापाध्येन्चिहन

सृष्टिस· अभिषेकविधा· मङ्गलदेवता· विघ्नदर्शविय॥ ॥
अक्षोभ्यस्य॥ यन्मङ्गलकुलिशपाणिसवज्रराज· श्रीवज्रनागवनस
धूसंमर्हेन॥ अक्षोभ्यराजहृगत स्यमहास्वरवस्य· तन्मङ्गलंहवंतुरुप
रमाहिषकः॥ ॐआः अक्षोभ्यायवूँहूं॥ १ ॥ वैश्रवनस्य॥ यःस
त्वरत्नवरधर्मवज्री· मुद्रांगलिनस्याहितस्यविपस्यकस्य॥
वैश्रवनस्यहवद्ः रविनाशकस्य· तन्मङ्गलंहवन्तुश्रीकिंक
रंहवाग्यं॥ ॐआः वैश्रवनायश्रींहूं॥ २॥ रत्नसंभवस्य॥ यत्म

ज्ञलं सकलस्य जिनप्रभस्य · सकलनाथवलमहासुखाधिपस्य ॥
श्रीरत्नसम्भवजिनस्य निस्पृविकस्य · तत्सङ्गलं हृदयकुलेपनमा
हिषकेः ॥ ॐ आः रत्नसम्भवाय जिं हूं ॥ ३ ॥ अमिताभस्य ॥ ॥
यत्मङ्गलं सकलसत्वहृदिस्थितस्य · बुद्धस्वदोषाय हितस्य वि
बुद्धबुद्धेः ॥ प्रल्हांगसंगतविविहानात्मकस्य · तत्मङ्गलं हृदयकु
लपनमाहिषकेः ॥ ॐ आः अमिताभाय वं ह्रीं ॥ ४ ॥ अमोघसिद्धि
स्य ॥ श्रीवज्रयक्षवनयक्षवज्रपाणि · समन्तसिद्धिनाथसहितकस्य ·

अभिषिञ्चिं ॥ यत्मङ्गलं हि सकलं परमार्थसिद्धिं · तत्मङ्गलं
भवन्तु अस्मिंकिं कलशनवाद्यं ॥ ॐ आः अभिषिञ्च हूं हूं ॥ ५ ॥ ॥
बुद्धिपञ्चतथागतस्याभिषेक ॥ पुनलावनादि ॥ ॐ आः लावन
लां अभिषिञ्च हूं ॥ ६ ॥ ॐ आः मामकियमां अभिषिञ्च हूं ॥ ७ ॥
ॐ आः पाण्डरायै · पां · अभिषिञ्च हूं ॥ ८ ॥ ॐ आः तारायतां अभि
षिञ्च हूं ॥ ९ ॥ ॐ आः रूपवज्र जः अभिषिञ्च हूं ॥ १० ॥ ॐ आः शब्द
वज्र हूं अभिषिञ्च हूं ॥ ११ ॥ ॐ आः गन्धवज्र वं अभिषिञ्च हूं ॥ १२ ॥

ॐआः नमवज्रहाः अहिषिविचहूं ॥ १३ ॥ ॐआः मैत्रियमः श्रीवज्र
मङ्गलम् अहिषिविचहूं ॥ १४ ॥ ॐआः क्षितिगर्भायथ्लीः व[illegible]त्रम् अहि
षिविचहूं ॥ १५ ॥ ॐआः वज्रपाणिउँ कलशमङ्गलम् अहिषिविचहूं ॥
१६ ॥ ॐआः खगर्भायउँ अंखमङ्गलम् अहिषिविचहूं ॥ १७ ॥ ॐआः
लोकेश्वरायउँ लोकेश्वरः गगणगञ्ज पुण्डलिकमङ्गलम् अहिषि
विचहूं ॥ १८ ॥ ॐआः मञ्जुश्रीयउँ चामलमङ्गलम् अहिषिविचहूं ॥ १९
॥ ॐआः सर्वनिवर्णविष्कम्भियउँ मत्स्यमङ्गलम् अहिषिविचहूं ॥
२० ॥ ॐआः समन्तभद्रसँ ध्वजमङ्गलम् अहिषिविचहूं ॥ २१ ॥ ॐआः

यमान्तकहूं अभिषिञ्चहूं ॥२२॥ ॐ आः प्रज्ञान्तकहूं अभिषिञ्चहूं

॥२३॥ ॐ आः पद्मान्तकहूं अभिषिञ्चहूं ॥२४॥ ॐ आः विघ्नान्तक

हूं अभिषिञ्चहूं ॥२५॥ ॐ आः अचलहूं अभिषिञ्चहूं ॥२६॥ ॐ आः

टक्किराजहूं अभिषिञ्चहूं ॥२७॥ ॐ आः नीलदण्डहूं अभिषिञ्चहूं

॥२८॥ ॐ आः महाबलहूं अभिषिञ्चहूं ॥२९॥ ॐ आः उष्णीषचक्र

वर्त्तिहूं अभिषिञ्चहूं ॥३०॥ ॐ आः सुम्भराजहूं अभिषिञ्चहूं ॥

३१॥ इति अभिषेक मण्डलदेवताधर्मधातु ॥ पं·ला·चं·कुंति

॥ नमःस्वक्षबीजनभ्मीना॰ मक्लेक्ष्वनक्षदयप्रवभिनांकारयक्ष
द्रुभ्मीनामक्रुमालाद्वस्ताय॰ मृतकस्य॰ हृदयप्रवक्षिर्नहावयम्
॥ ॥ नमः स्वक्षद्राक्षिमक्ल लक्ष्वनक्षदयनिर्गतनभ्मीस्वक्षद
यप्रवक्षिर्नहावयम् ॥ किञ्चिन्मृतसमाधिंकानयादिनिद्रिविधं ॥
॥ ॐ कङ्कनि २ मावनी २ त्रावनी २ प्रनिहन॰ हन २ सर्व्वकर्म्मप
वंपनाशिज्मृतकस्य अकालमृत्यु॰ नाशय २ स्वाहा॰ ग्रहक्षन॰
भाग॰ नाशय २ स्वाहा ॥ ॥ नमः आचार्य्यं॰ मृतकाय॰ ३

वंवदनं ॥ अथत्वया अकाशस्याहि षकप्राफः अथानस्यत्रिन
त्लक्षनक्षगामक्षंक्त्वा वाधि विकृसाधयित्वाः समाधिं कृनं·
यावदार्वनंनवर्जकृ ॐ कि वदनं ॥ ॐ किसमय ॥ पूनः नल
मण्डलं कृत्वा कानयनं ॥ ॥ ममभगीनादिधनसंपकिजीव
उन्नवप्रत्येकयाभि · अथानस्यफवनिषहवामि कपां कृनं·
ॐ स्वकं लावयनं ॥ पुष्प· धूप· दीप· गन्ध· नल· पूजा ॥ ॥
पूनः मन्त्रदान ॥ ॐवज्रहूंदूनं ॥ ॐ किमन्त्रक्षनिश्वार्य्यं· मुख

द्वारहस्तनिर्गत्य · पंचरत्नशीकं समन्तात्दश आदिशमालोक्य · पूर्वादि
मण्डल · सर्वदर्शयत् ॥ ॥ आपाद्यार्थ · मण्डलदर्शयाक अ
ष्टिस ॥ आकाशदेशपूजा ॥ ॥ ततः पट्टवा · वस्त्रवा · मृत
कमूर्त्ति · एकविंशतिवा · अष्टोत्तरशतवा · लिखित्वा · तद्धृदि
नुकारेण · तत्नामविदध्य · अंखोदकेन · सिंचयत् ॥ मन्त्र ॥ ॐव
ज्रांमृतकुण्डलि · हन हन हुं फट् ॥ २९ एवं एकविंशतिवारम्पठयत् ॥
न्तकारेण · मृतकं · यथापूर्ववत् · वस्त्राहनतरुषितं · तावय

हू॥ ॥ ॐः हूँ वंहः॥ वज्राङ्कुशमुद्रया॥ ननः त्रिनलसर्ववुद्ध

वोधिसत्वाकाल्पन ख्मिहि· घनि मिषु· हासयित्वा· सर्वसत्वाकाल्प

स्वक्षवीज ह्लानाङ्कु॥ अनाकृष्यन ह षु· पद्मषुलीनं विकमयहू॥ ॥

पिञ्च गव ३ नय· धूप· दीप· नैवद्य· पूजा॥ अंखलखवनं हायाय

॥ दाहलप॥ ॐजूकाानमूखवन्नादि· ध्यान ३॥ ॐ सर्व विघ्नं नमः

सर्वनथागनत्यः विश्वमूखवत्यः सर्वथाखंउ अन हू नहांहूं मां

गगहाखंगंक्कनवालिंन स्वाहा॥ ध्यान· १ ॥ ॐ नमा हगवनं स्का

स्यायनथागनायार्हन्ते सम्यक्संबुद्धायनथ्यथा· ॐक्रद्ध नि २ नाव
नी २ त्रावनी २ प्रतिहन· हन २ सर्वकर्म्म· पचं पचाहि सर्वसत्वा
नांक स्वाहा॥ ॐहुम्फनि हुम्फ हुँहुँ फट्॥ ॐ गच्छ २ हुँहुँ फट्॥
ॐ गच्छापय २ हुँहुँ फट्॥ ॐ ज्ञानय हाह भगवन् विद्याराज हुँहुँ फ
ट्॥ ॥थनंलि· अवस· लखसलिलय· दपास· मिसलीलय·
ङ्कापका· हाभा· लख· सलीलय· मिसलीसङ्य॥ वाक्येलाव
ललः मलकस्पक्षदि सर्वपाप· कंकानं ध्यात्वा· कंकाननाभा नंधा

निर्गह्ल्य· फिलषूवीहं विक्रयनू ॥ मंत्र ॥ ॐ सर्वपापदहनह्रिं
क्रनूह्रँरुपूस्वाहा ॥ ध्यान १ ॥ मिसली· लखसली· हामालसली·
गतिजन सफक मर्कि
पिखालूखूस· व्वाकक्वाय ॥ ^ ॥ थनंलि· ॐ कह्कनी २ ध्यान १ ॥
समाक्नन· ध्यान १ वीना· अप्लिसनाठनयाय ॥ ॥ नागद्वष·
ब्ध्यमाहत्थ्व त्रफलाकत्रियाविषा ॥ निर्विषाहगवनू वृक्षा· वृक्षस
र्पहहनंविषं ॥ १ ॥ नागद्वषब्धमाहत्थ्व· त्रफलाकत्रियाविषा ॥ नि
र्विषाहगवनू धर्म्म· धर्म्मसर्पहहनंविषं ॥ २ ॥ नागद्वषब्धमाह

ष्य· त्रैलोक क्रिया विधा· ॥ निर्विधा भगवन् संघा· संघ सम्पूर्णकं
विधं ॥ ३ ॥ नागर्द्ध षष्ठ्य माहष्य· त्रैलोका क्रिया विधा· स्थावरा
कयंयायाभू· नत्तत्रयं प्रभ्रादक ॥ ४ ॥ ॐ कं कनी २ भावनी २ त्राव
नी २ प्रतिहन· हन २ सर्वकर्म्म पनंपनाशी· सर्वसत्त्वानाय २ सर्व
पापक्षयंकरि स्वाहा ॥ ॥ थनंलि· कं कनी २ मन्त्रनं· क्षापाया
ध्वं· प्रष्ठिस· कलश्राहि पकविय ॥ ॥ रूप· शब्द· गन्ध· रस·
स्पर्श· पूजा ॥ ॥ ॐ रूपकाम त्रह्म वज्र पूजितेष्वाहां ॥ ॐ शब्दका
म त्रह्म वज्र पूजितेष्वाहां ॥ ॐ गन्धकाम त्रह्म वज्र पूजितेष्वाहां